

発行所
石川県保険医協会
 〒920-0902 金沢市尾張町2丁目8番23号
 太陽生命金沢ビル8階
 ☎(076)222-5373 FAX(076)231-5156番
 URL <http://ishikawahokeni.jp/>
 E-mail ; ishikawa-hok@doc-net.or.jp
 発行人 三宅 靖
 印刷所 ソンダ印刷株式会社
 購読料 1年間 5,000円(〒共)
 (*本紙の購読料は会費に含まれます)

石川保険医新聞

主な記事

- 2面 歯科感染対策講演会
第57回よろず勉強会
- 4面 紙上よろず勉強会
- 7面 改正労働施策総合推進法の
施行へ向け

今月の会員数 / 1,020人(医科714人・歯科306人)

社会保障セミナー

新型コロナウイルス感染症 と人権

「公助」は保障ではない

副会長 大川 義弘 (金沢市・内科)



井上英夫氏 (金沢大学名誉教授)

2021年12月12日(日)に、オンラインにて社会保障セミナーを開催しました。

冒頭に井上英夫氏(金沢大学名誉教授)から、「新型コロナウイルス感染症と人権」と題した基調講演がありました。

ありました。コロナ禍という未曾有の危機的状況においてこそ、基本的な理念や原理・原則に立ち返って具体的対応策を考える必要性があることがまず指摘されました。しかし適切な手が打たれない中、新型コロナウイルス感染症患者・家族へ向けられた非難、中傷、差別が人権保障のない手でも医療・福祉労働者に対してまで拡大しています。国連

医療現場の葛藤

次いで3人のパネリストからそれぞれの現場でのコロナ禍への対応が紹介され

ました。三宅靖氏(三宅医院院長)は開業医の立場から「我かく闘えり」と題して第一線の医療機関でのコロナの外來診療、ワクチン接種などの奮闘を述べられました。発熱患者は動線を

分けて診療し、PPEが不足しているときは雨がっぱを用いてし、PCR検査をどう行ってきたかを生々しく話されました。柳

限の問題などが赤裸々に語られました。野口晃氏(かがやき在宅診療所院長)は在宅医療の立場から、入院するのと家族との面会が制限されることになり、家族と過ごす時間を持つために在宅医療を選ばれた事例の報告がありました。「平時における分厚く、



三宅靖氏 (三宅医院院長)



柳沢深志氏 (城北病院副院長)

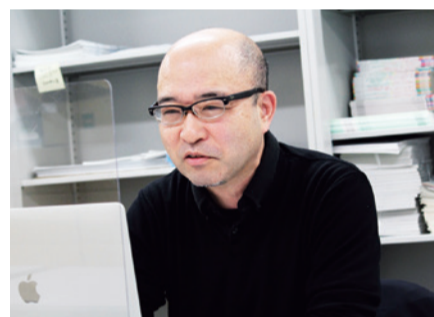

野口晃氏 (かがやき在宅診療所院長)

課題があるのか事例提示も交えて報告されました。自殺企図で運ばれてくる患者が増えていること、救急受入を断らざるを得ない例が増えていること、面会制

「平時における分厚く、

2022年4月診療報酬改定対応 新点数検討会

医科

〈白山会場〉

- とき 2022年3月26日(土) 19:00~21:00
- ところ 白山市松任学習センタープララ ホール (定員170人)

〈金沢会場〉

- とき 2022年3月27日(日) 10:00~12:00
- ところ 石川県地場産業振興センター 本館・大ホール (定員600人)

〈七尾会場〉

- とき 2022年3月27日(日) 14:00~16:00
- ところ 矢田郷地区コミュニティセンター 2階・視聴覚室 (定員160人)

歯科

- とき 2022年3月23日(水) 19:00~21:30
- ところ ホテル金沢 2階・ダイヤモンド

詳細・申し込みは同封の案内チラシをご覧ください。

医科 新点数運用説明会

金沢会場

- とき 2022年4月24日(日) 10:00~12:00
- ところ 石川県地場産業振興センター 本館・大ホール

七尾会場

- とき 2022年4月24日(日) 14:00~16:00
- ところ 矢田郷地区コミュニティセンター 2階・視聴覚室

※詳細・申し込みは同封の案内チラシをご覧ください。

医心凡語

歯科診療中の雑談で患者さんからいろいろな相談を受けることがある。歯科とまったく関係のない話も多いが、昨年は新型コロナウイルス感染症のワクチン接種の話が多かった。ワクチン接種の注射を歯科医師もできるようになったことで相談しやすかったのかもしれない。

とある高齢の患者さんは持病があり、病院に定期的に通院しているらしい。その病棟の担当医に「接種したい」と相談したら「自分で決めなさい」の一言だけアドバイスがあったとのこと。本人は決めることができず、ずっとワクチン接種ができなかった。接種していかないで必要以外の外出はまったくせず、歯が痛くなったのでたまたま歯科を受診したというのだ。

診療中にその患者さんにワクチン接種の相談をされた。歯科は治療時間が20分はかかるのでワクチン接種のメリットから欠点まで、自分の知っている範囲で説明をした。持病があるのなら、かかりつけ医でワクチン接種を受けたらいいと伝えた。「かかりつけ医なら患者さんの体調を一番分かっているはずなので、いざという時に最も安心できるよ」と付け加えたところ、その患者さんは大粒の涙を流しながら「ありがとう、ありがとう」と感謝の言葉を述べられた。昨年で一番印象に残った患者さんである。

第48回定期総会

◆とき 2022年3月6日(日)

◆ところ ホテル金沢 金沢市堀川新町1-1

第1部 記念企画

◆13:00~15:00 ◆2階・ダイヤモンド

講演会

「ネット・ゲーム依存 ~実態と診断、そして治療・対策」

◆講師 樋口 進氏
(独立行政法人国立病院機構 久里浜医療センター院長)

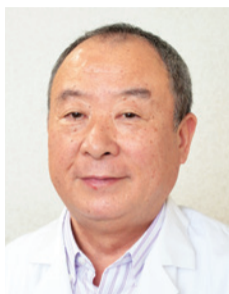

参加費無料

会場定員50人、オンライン定員500人

※オンラインでの配信も行います。

※詳細・申し込みについては同封の案内チラシまたはQRコードよりホームページをご覧ください。

第2部 総会議事

◆15:15~16:15 ◆2階・ダイヤモンド



歯科感染対策講演会

訪問診療での感染対策のポイント

副会長 平田 米里 (野々海市・歯科)

2021年12月18日 (土) 夜7時から、歯科部主催・歯科感染対策講演会を開催しました。参加者数は近隣県からの参加も含め25人でした。講師の公立



講師の長谷剛志氏

能登総合病院・歯科口腔外科部長の長谷剛志氏が、能登地域の後方支援を担う重要な病院の要として、一般診療ばかりでなく、手術や摂食嚥下外来、そして訪問診療までこなす日々を送っていることをご存知の方も多いと思います。また、食べる機能に関する研究や機能回復の実践においても成果を上げられ、厚生労働省の歯科医療

療における感染対策にとどまらず、機能訓練によって摂食機能が回復する症例報告も含め、歯科医師の役割を再確認する講演だったと思います。その一部を報告します。

対象患者が当初から新型コロナウイルスに感染していると判明している場合は、外来であれ、訪問先であれ、感染経路の遮断から始まる徹底した対策が必要とされ、特にマスクとゴム手袋は二重に、全国的には歯科治療(外来)での感染事例報告がないことは、これまでも実施されてきたB型肝炎に代表される感染対策としてのスタンダード・プリコーションがそれなりに効果が

あったことの証左と思われる、あまりに過度な対策は必要ないかもしれないこと。在宅等への訪問診療では、事前の問診によって家族感染等のリスクが小さければ、患者自身は外出することもないので、通常のマスク、ゴム手袋等の対応でよいのではないかと。逆に、認知レベルに障害・低下がある場合等では顕著ですが、歯科医師がフル装備の個人防護具を身にまとうと、顔すら見えないこと(外来)で患者に不安を与え不穏になることも考慮しなければならぬとの指摘は腑に落ちました。

豊富な内容は短時間で語りつくせるものではないですが、最後に紹介された患者宅と病院とを映像で結び、歯科医師等が感染リスクなく、摂食嚥下機能等の評価に関してやり取りを行っている事例は、コロナ禍におけるICTの活用として参考になる取り組みかもしれないと感じました。

日常診療に埋もれる 隠れ肝硬変

第57回なんでも学術！なんでも回答？よろず勉強会

学術・保険部員 山口 泰志 (金沢市・内科)

去る昨年12月16日(木)に第57回よろず勉強会が開催されました。「隠れ肝硬変を早く見つける！」と題し、会場参加4人、web視聴18人のご参加がありました。三宅会長のあいさつの後、金沢大学消化器内科助教の高田昇先生にご講演をいただきました。

高田先生から「隠れ肝硬変」は改訂された最新のガイドラインに基づき、まず疫学としてドック受診者のうち男性の40%、女性の20%には肝障害が存在することから始まり、発症には炎症が多段階で複雑に絡み合う Multiple Parallel Hit Hypothesis が紹介されました。そして肝障害が生じたNAFLDから肝炎を生ずるNASHが10~20%に、さらにその5~20%がLCに進展し、ウイルス肝炎と同程度の肝がんが発生



講師の高田昇先生

し得るとされ、肥満によりNASHと診断されてから数年で肝がんが発症したケースが紹介されました。外来での絞り込みには肥満、糖尿病、高コレステロール血症、高血圧を手がかりに、肝硬度を測定するElastographyやFibroscanといった機器で診断されること示されましたが、このような専門機器を用いなくても年齢、肝酵素と血小板から算定できるFIB-4 index が診断の参考になること、それがウェブサイトに「肝臓検査.com」で簡単に計算できることを教えていただきました。そして治療としては現状では残念ながら栄養指導による減量しか方法がないながらも、今

後スタチンやSGLT2阻害薬などの応用が期待されることも示していただきました。B、C型肝炎は抗ウイルス剤の開発が進んで、かなりコントロール可能になりつつある一方、メタボリック症候群に併存したNAFLD/NASHが多く、患者さんの中に埋もれる中で見逃され、気がついた時は肝硬変/肝がんまで進展し初めて発覚する事態はなるとしても避けなければなりません。ありふれた日常診療の中から「沈黙の臓器」の「悲鳴」をいかに早く察知できるかが大変重要であることを再認識した明日からの診療に大変役立つ講演会でした。

石川県知事選挙 候補者アンケート結果を本号に同封しました

石川県保険医協会では石川県知事選挙に立候補予定の4名へ医療施策等に関するアンケートを実施しました。会員の先生方にはアンケート結果を本号に同封しましたので、投票の際の参考にしていただければ幸いです。

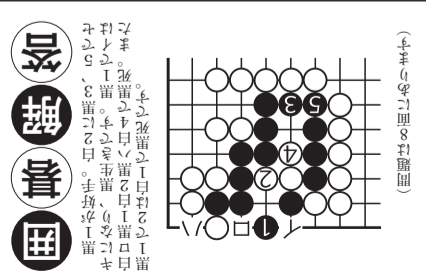
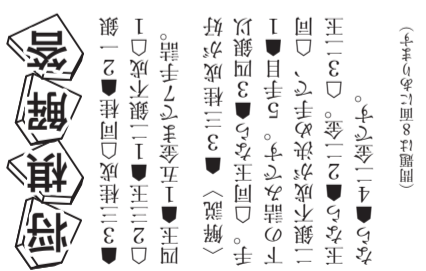



迅速抗原検査の存在意義

西田 圭吾

(珠洲市総合病院・小児科)

知られていない年齢制限

「預け先でRSウイルスが流行っているのでRSウイルスの検査をしてください。」

小児診療に携わっていて、この一言を聞いたことのない医師はいないのではないだろうか。2021年夏、新型コロナウイルスが猛威を振るう傍ら、例年の流行シーズンから大きく外れて全国的にRSウイルスが大流行した。私の勤務する珠洲市総合病院周辺も同様に、発熱、鼻汁、咳嗽を主訴に多くの患者が外来に押し寄せた。そんな中、1歳以上の子どもたちの養育者からこの一言を聞いた際は、驚かされた。そんな中、1歳以上の子どもたちの養育者からこの一言を聞いた際は、驚かされた。

迅速抗原検査は診断上大変有用であり、現代の感染症診療においてなくてはならない。現在、インフルエンザウイルス、RSウイルス、ヒトメタニューモウイルス、アデノウイルス、ノロウイルス、ロタウイルス、A群β溶血連鎖球菌、マイコプラズマ、肺炎球菌、レジオネラ菌、新型コロナウイルスの迅速抗原検査が保険収載されているが、一部の検査では保険収載にあたって年齢制限が設けられている。これらの年齢制限はおおよそ重症化しやすいつい年齢層を対

象として規定されており、具体的には基礎疾患のない外来患者ではRSウイルスは1歳未満、ノロウイルスでは3歳未満または65歳以上、ヒトメタニューモウイルスについては画像や聴診所見から肺炎が疑われる6歳未満が検査対象となっている。各病原体に対して迅速抗原検査が存在することを養育者は把握している。しかし、その年齢制限を認識している方々は少ないようで、その結果、保険診療の対象外の子どもたちに迅速抗原検査を受けさせたいと受診し、不安を抱え、仕事を休み、体調の悪い子をなんとか受診させたにもかかわらず、あなたの子はこの検査の対象外であるという事実を突きつけられ、落胆、場合によっては怒りの表情を浮かべる養育者は少なくない。そして、それに追い打ちをかけるのが、迅速抗原検査で診断可能な感染症のうち病原体に対して積極的な治療ができるものは一部のみで、多くは病原体がわかっても自宅でのケアと対症療法を続けるほかないという大変申し訳ない事実である。

持論

地球を一つの生命体とする「ガイア理論」においては、内なる厄介者は人類、なかでも、人類の強欲なまでの経済活動に伴う温室ガスの排出、原発や核兵器等の「核」の取り扱いかもしれない。

地球生物は長い歴史の中で幾度も激しい気候変動を経験してきた。近くでは70万年前から始まる10万年周期の気候変動がある。しかし、産業革命期以降の人類に起因する短期の温暖化は様相が異なる。多種多様な生物の繁栄が地球環境の絶妙のバランスの上にあることを鑑みれば、この超短期間の変化は生物の適応能力を超えていると有識者は指摘する。

インドネシア等の椰子農園の拡大がメタンガスを発生させることに加えて、原子力発電を天然ガスと共にグリーンな投資先に認定する方針案を発表した(原発を脱炭素化に資する電源として推進するフランス、フィンランド、チェコ等)に対し、ドイツ、オーストリア等は安全性や放射能のリスクを懸念している。

ここに至り、経団連会長も昨年末に脱炭素社会に向けたGX(グリーン・トランスフォーメーション)の重要性を語るに至った。経団連が持続可能な資本主義を謳う背景には、世界的に行きすぎた資本主義・市場原理主義が格差を拡大・固定し、気候変動問題や生態系の崩壊をもたらしたことが挙げられている。GXを加速するには原発の再稼働は避けられないとも指摘した。年が明けて、欧州委員会

は脱原発に対して賛否が二分するなかで、バイオエネルギーに加えて、原子力発電を天然ガスと共にグリーンな投資先に認定する方針案を発表した(原発を脱炭素化に資する電源として推進するフランス、フィンランド、チェコ等)に対し、ドイツ、オーストリア等は安全性や放射能のリスクを懸念している。

よって巨大化する台風・ハリケーン、大洪水・大かんばつが発生を目的にしている。毎年のように起こる大規模火災ではアマゾンやアメリカ、カナダの森林火災に加えて、スマトラ・ボルネオ島の熱帯林や泥炭地の火災、ギリシャの観光地を襲った火災等も記憶に新しい。加えて、シベリアの大規模火災では雪の表面に降り落ちた煤によつて雪・永久凍土が溶け、地中から温室効果が高いメタンガスが大気中に放出され、地球温暖化により深刻な影響を与えているともいう。

われわれはこれまで医療・福祉や人権、経済的格差問題、原発等の幅広いテーマに関わってきた。これからは地球規模の気候問題や、人類も含めた生態系等に関する事項についても、地球に生きる一人として正しいと信じる声を挙げなければならぬと主張する。

加速する

気候変動

義を謳う背景には、世界的に行きすぎた資本主義・市場原理主義が格差を拡大・固定し、気候変動問題や生態系の崩壊をもたらしたことが挙げられている。GXを加速するには原発の再稼働は避けられないとも指摘した。年が明けて、欧州委員会

性廃棄物問題からその持続性に疑問があると反対)。ほぼ同時に、日米の間では次世代型高速炉開発計画の技術協力に向けて覚書を交わす予定も報じられている。何やら利権の匂いが感じられないでもない。

言うまでもないが、われわれは、すでに進行した温暖化に

は、なぜ彼らは子どもたちに迅速抗原検査を受けさせたいのか。受診した大半の養育者の答えは子どもたちを苦しめている病気の原因が何で、今後どうなるのかという漠然とした不安の解消がメインのようだ。インフルエンザウイルス、ノロウイルスならまだしも、RSウイルスやヒトメタニューモウイルスなどは聞き馴染みがなく、字面もなんとなく禍々しいし、インターネットを調べると重症化の三文字が目にとまれば、早く見つけて治療しなければ、と受診する。しかし、不安を抱え、仕事を休み、体調の悪い子をなんとか受診させたにもかかわらず、あなたの子はこの検査の対象外であるという事実を突きつけられ、落胆、場合によっては怒りの表情を浮かべる養育者は少なくない。そして、それに追い打ちをかけるのが、迅速抗原検査で診断可能な感染症のうち病原体に対して積極的な治療ができるものは一部のみで、多くは病原体がわかっても自宅でのケアと対症療法を続けるほかないという大変申し訳ない事実である。

丁寧な対話で不安をなくす

そんな中で私のできることは、彼らに情報をわかりやすく伝え、不安を軽減し、可能な限り解消する努力をすることのみである。年齢制限のため迅速抗原検査

10月から75歳以上は医療費窓口負担が2倍に!? 負担増阻止署名にご協力ください!

会員の先生方には本号に署名用紙を同封しました。先生の1筆のみでも構いませんので、ぜひご返送ください。さらにスタッフの皆さん、患者さんにもご協力をお願いできれば幸いです。

まだ止められる!

70~74歳の窓口負担2割化は法律が成立した後も、署名の力で6年間*凍結させました。

*2008年4月~2014年3月まで

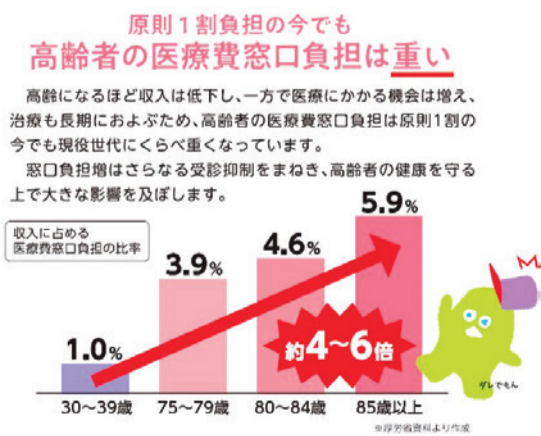

シリーズ 紙上よる勉強会《第20回》

テーマ 市町における児童相談①

児童虐待通告のその後



三宅 妙子 (能美市子育て支援センター子ども発達支援センター臨床心理士)

医療に関係する方々は、児童の福祉に関連する職種として児童虐待の早期発見に努めなければならない（児童虐待の防止等に関する法律第5条）、また、児童虐待を受けたと思われる児童を発見した際には速やかに市町もしくは児童相談所に通告しなければならない（同法第6条）とされており、皆さんも研修等で児童虐待の発見等について学ばれておられるかと思えます。「通告しなければならない」ことは分かっていますが、その後の対応をご存知の方は少ないのではないのでしょうか。また通告後の見通しがないために、通告について不安を抱かれることはないのでしょうか。今回はそのあたりをご紹介します。

「通告したら親子が引き離されてしまうのではないか」という話をよく聞きます。確かに深刻なケースではそのような対応もあります。2020年度の全国の児童相談所における児童虐待対応件数が20万件を超える中、親子分離に至ったケースは2～3割とされています。逆に言えば7～8割の子どもは地域で生活をしているということです。対応の経過の中で一時保護があったとしても、それは親子関係の改善や保護者への介入のきっかけをつくるのが目的で行われ、実際には家庭で生活している中に支援が入る在宅支援が、虐待通告後の経過の多くを占めます（図）。

在宅支援は認定こども園や母子保健などの身近な支援者や市町児童相談担当者、児童相談所などが親子に対して行います。保育士や保健師、社会福祉士など様々な職種が担当しており、それぞれの市町で支援体制に特徴があります。対象児の居住する市町ごとに相談窓口が異なることが、関係機関の方の動きを難しくしているひとつの要因かもしれませんね。

通告いただいた後は、限られた時間の中でその家族に何が起こったの

か、起きているのかをイメージしながら、支援の方向性や介入について検討します。虐待の程度が深刻な場合は、子どもの命を守ることが最優先になるので児童相談所が通告先として適切です。一方で児童相談所に言うのはためられるが、なんとなく気になる、というケースでは市町に連絡いただくとよいかもしれません。児童相談所は子どもの命を守るために保護をする権限があり、市町は地域資源を生かしたサポートを得意とします。県と市町がそれぞれの得意分野を生かしながら、連携し家族支援を構築していきます。

通告自体は匿名でもお受けしますし、その内容や通告者について当事者やその他外部に漏れることはありません（同法第7条）。しかし、医療関係の方はその後のご家庭への支援の関係者として連携いただければと思います。関係機関で連携し支援する、この仕組みを要保護児童対策地域協議会（以下、要対協）と言い、県内すべての市町で設置済みとなっています。家族を取り巻く支援のネットワーク作りは市町の役割です。今回はこの要対協についてお伝えしたいと思います。



図 支援の実際

何かと落ち着かない令和の世。でもあの灯りが見えたらもう大丈夫。いつでも落ち着くその場所は、そう、俺たちの聖域、町中華。 Teppanの皿が出てきたら、とにかくホッと一息。さあ今夜も大人の義務教育。心ゆくまでとことん飲（や）ろうぜ！

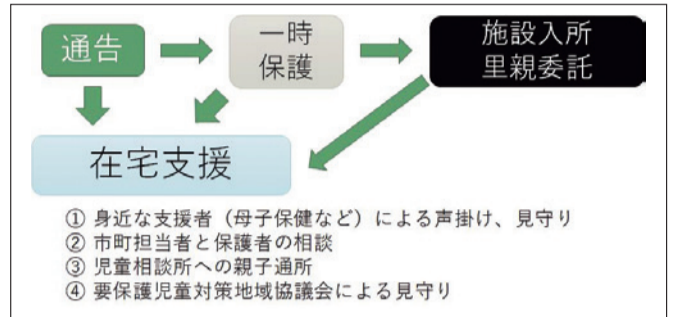

加賀市の町中華

濱田 和也 (加賀市・内科)



虎の看板が目印

豚・焼き飯・天津飯等がありセットメニューも豊富です。テイクアウトもOKなのでお家でも楽しめます。私は、姑娘Ⅱに訪れるとカウンターに座ります。お目当てはマスターの鍋振り姿と冷えたの瓶ビール。酒のあてに豚キムチと鶏の唐揚げを頼みます。たまりません！ 瓶ビールの次にチューハイを飲み、メはらーめんです。食事中にマスターと阪神タイガースの話を楽しみます。皆さん、加賀市にお越しの際にはぜひお寄りください。



鶏の唐揚げはビールやご飯と相性抜群

というところで、私がご紹介するお店は、加賀市の山代温泉の近くにある姑娘Ⅱです。なぜ、このお店を選んだかというと、マスターが私と同じ阪神タイガースファンだからです（笑）。2022年は虎（寅）年なのでピッタリではないでしょうか？ 姑娘Ⅱの看板は虎ですし。

まず、「町中華」の説明をさせていただきます。町中華とは、地域に根ざした大衆的な中華料理店のこと。大衆中華料理店の「個人営業やのれん分けでやっている店」ですが、店によっても味は異なります。この姑娘Ⅱものれん分けでやっている店「個人営業やのれん分けでやっている店」に師匠はマスターの叔父さんですって！ という

ことで師匠の長男や次男は従兄弟にあたるのとこのこと。師匠は名古屋で修行されたそうです。三店ともおいしいのですが微妙に味が違うような気がします。みなさんも食べ比べてみて下さい。私の一番のオススメは鶏の唐揚げです。めっちゃ旨いです。ビールにもご飯にも合います。らーめん・餃子・唐揚げ。

姑娘Ⅱ

石川県加賀市加茂町783
定休日 水曜日
電話 0761-77-3478

会員の皆さまのお気に入りの食べどころの投稿を募集しています。原稿は600字程度、写真も一緒にお送りください。（編集部）

メール ishikawa-hok@doc-net.or.jp
FAX 076-231-5156



写真1 国指定登録有形文化財室木家主屋。①仏間と坊主だまり。②正面と右が一ノ蔵。切妻造り。③手前から上・中・下座敷



写真2 2021年6月16日に施工業者、設計士、ご近所様とともに移築安全祈願祭を挙げる



写真3 玄関から中央に伸びる通路。左が3列に並ぶ住居兼座敷で右が蔵と運ばれた物資を保管する旧土間部屋

現在まで幾度も報じています。なお、施行担当業者は寺社仏閣文化財専門業者である松浦建設に決定しました。ちなみに私は今、旧医館をリフォームして完成まで仮住まい中でございます。今回は前編としまして、2021年4月から12月までの進行状況をご報告します。

さてさて、私の本音でございます。私の代でこんな大仕事が行われていくなんて！ 生まれ育った家がなくなる？ 自分を納得させるために言い聞かせた言葉の数々。「大義に生きる？」、「公があつて個人がある？」、「身を捨ててこそ浮かぶ瀬もある？」、「得るものあれば失うものあり？」などなど、いずれも頭をよぎりました。公に身を投じることにし

Memo

室木家とは

住宅主屋

大正元年建築。1912(大正元)年に建てられ、切妻(きりづま)造りの木造2階建て。明治から大正にかけての典型的な近代和風住宅で、南側が土間、北側は床上部で、部屋が3列に並び、延べ床面積829.94㎡、建築面積678.83㎡。蔵が2つ。かつて庄屋として熊木川から運ばれた物資などを保管した。ケヤキなど上質な造りが評価され、門、しっくい屏とともに2005年度に国指定登録有形文化財登録。七尾市中島町外(そで)の「明治の館室木家」に対して、当家は「大正の館」とも言われる。詳細は後ほど。

県との住民交渉

過去に遡ること40年前からこの氾濫を繰り返す熊木川の拡張工事計画があつて、延期に次ぐ延期状態でありました。それが2018年の氾濫により、ついに県は重い腰を上げたわけですね。県とわれわれ沿岸住民との話し合い(次号につづく)

ついに氾濫 熊木川

さて、本編です。まずは、2018年に発生した熊木川の氾濫状況からご覧あれ(写真4)。私が

思いもよらなかった

医院と主屋の移築大引越し

国指定登録有形文化財の移築大プロジェクト前編①

室木 俊美 (七尾市・歯科)

さて、ご存知の方もいらっしゃると思いますが、2021年6月16日にNHKと石川テレビで国指定登録有形文化財である当家主屋(しゅおく)移築安全祈願祭(写真2)に関する報道がありました。これをご覧になった保険医協会の方から投稿のご依頼を受けましたので、私にとって記録に残す絶好の機会と喜んでお引き受けした次第です。

タイトルにもあるように主屋と医院の解体移築の理由は、隣を流れる二級河川である熊木川の氾濫防止策

としての河川拡張工事に伴うものです。移転先は、約200メートル先の北西です。移築新築するため、主屋はいったん解体します。解体工事は2021年7月から着手して、現在は二棟ある蔵の解体が終了し、新しい場所にて石垣が組み立てられています。

すべての完成は2023年の予定。国指定登録有形文化財であるため2年がかりの大プロジェクトであります。NHKにて移築完成までの模様を、石川テレビ、北国新聞社、北陸中日新聞社を組み立ての経過を



写真4 2018年8月31日中能登土木撮影の熊木川の定点カメラ



写真5 白い点線が主屋と医院の全景。赤矢印と黄色の点線で示した区域が水没し全滅する

新型コロナウイルス感染症 外来 公費負担医療請求ガイドを作成しました

自宅療養者は行政検査とは別の公費負担医療制度により新型コロナウイルスに関する診療の自己負担が公費負担となります。制度の概要、明細書記載のほか、外来で診療した際の特例加算も掲載しています。以下のURL、QRコードより閲覧ください。



<https://ishikawahokeni.jp/cov19-kouhi/>

安藤良一先生が逝去

謹んでご冥福をお祈りいたします

安藤良一先生が2021年10月10日に逝去されました。安藤良一先生は1989年に保険医協会理事に就任された後、1994年に副会長、2002年に顧問として協会活動を支えておられました。また、1987年から2002年の長きにわたり機関紙・文化部員として本紙の企画編集に携わってこられました。あるときは会員取材や福祉施設取材でインタビューとなり、また素晴らしい絵の才能を本紙でも発揮していただきました。

安藤良一先生のこれまでのご功績とご活躍に心より敬意と感謝の意を表しますとともに、謹んでご冥福をお祈り申し上げます。

安藤先生は「かつこよかった」

副会長 平田 米里（野々市市・歯科）

安藤良一先生が昨年10月に逝去されたとの計報を、保険医協会事務局から受けた。ついにその日が、星落つと悲しみに暮れられた。

そして、四半世紀も前に遡って、在りし日のご活躍の様が思い浮かびます。理事会で私が不用意な発言をしたときには、間髪を入れずピシヤリと一言。瞬時の反応だが的を射た発言に、下を向いて己の未熟さを反省するばかりだったこと。また、歯科部主催の講演会

に参加されたときには、参加者が場内の空気を凍らせるような場違いな発言をすると、これまた即座に、相手を温厚に論じつつも、流れを引き戻すその手腕に私はシビれました。また、理不尽な政策方針には相手が国であれ、誰であれ、石川県保険医協会副会長として寸度せず断固として立ち向かう姿勢。そんな場面に幾度となく立ち会いました。

かと思えば、1996年の新年号「会長・部長の初夢」では、後に保険医協会の顔となる若き頃の理事の面々を見事にイラスト化し、見開き2面の見事な紙面に作り上げられました。その歴史的インパクトのある紙面は、後輩への叱咤激励の数々とともに、ずっと記憶に残っています。若輩の私には近寄りたがい一面もありましたが、自宅に招かれ、いろいろとご教授を頂いたことも思い出されます。

私が安藤先生の生き様を表現するなら、「すごくかつこよかった」。ご冥福をお祈り申し上げます。



本紙1996年新年号「会長・部長の初夢」(絵・安藤良一先生)



安藤良一先生（本紙2001年新年号座談会「心配・子どもの心と体」より）

〈シリーズ〉憲法を生きる④

演劇「明日のハナコ」放映中止と表現の自由

玉村 徹 元福井県立福井農林高校教諭

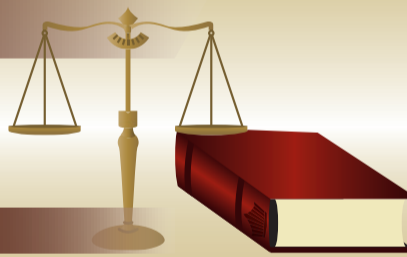

「憲法」を日常生活で意識することはなかなかありませんが、性別や人種によって差別されないことや、健康で文化的な生活を過ごすことなど、私たちが暮らしていく上で大切な権利を保障しています。しかし、実際には権利が守られていない現状もあります。このシリーズは、憲法の理念を再確認し、それを実現する社会保障制度を考える一歩にしようという企画です。

毎年開催される福井県高等学校演劇連盟主催の福井県高校演劇祭は、昨年はコロナ禍のため無観客で公演し、後日福井ケーブルテレビにて放映予定でした。その演劇祭にて、福井農林高校演劇部が「明日のハナコ」を上演しました。ところが、後日、福井ケーブルテレビから「明日のハナコ」には差別用語が含まれているなどとして公開には問題があるとの指摘を受け、各高校演劇部の指導教員で構成する顧問会議が「明日のハナコ」は放映中止、記録用のDVDも作成しない、台本も回収すると決定しました。Web上で公開された「明日のハナコ」の台本では、戦後75年間の福井の出来事を紹介し、環境問題、原発誘致なども折り込んだ内容で、指摘された差別用語も元敦賀市長の発言の引用であり、差別表現を肯定する趣旨で使われていません。元福井県立福井農林高校教諭で演劇部顧問であった玉村徹さんにご寄稿いただきました。

福井農林高校が上演した「明日のハナコ」という劇が、映像も脚本も封印され、ケーブルテレビでの放映も禁止されました。理由は「差別表現が含まれていて、そのことを非難されて生徒や学校が傷を負う危険があるから」。その後、県内演劇関係者に限って映像と脚本は解禁されましたが、ケーブルテレビでの放映はされず、その理由も説明されませんでした。

最初に「ハナコ」を封印したのは、県内の演劇部の顧問の先生方によって構成される顧問会議です。こんな劇を人目にさらすことはまかりならんというわけで、いかにも学校の先生がおっしゃりそうなこ

となんですが、ここには大きな問題があります。一つは、それが本当に差別表現なのかということ、そしてもう一つは、そもそも先生方に劇を封印する権利があったのか、ということです。

前者については、福井・愛媛・大阪と、大人による「ハナコ」の公演を重ねてきましたが、「ハナコ」を差別表現であると非難されたことはありませんでした。結局のところ、非難しているのは、福井の顧問の先生方だけだったのです（あるいは、福井県高文連演劇部会の部会長とその背後にいるスクールロイヤーだけだったのです、と言った方が正確かもしれませんが）。もうそろそろ「ハナコ」は差別には

あたらないと結論づけてもいいと思います。しかし、そのことをまだ演劇部会は公式に認めていません。振り上げた拳を下ろすのは自分たちの権威に関わると思っているのでしょうか。大人たちのつまらない意地のために、福井農林高校の生徒たちの汚名は晴らされないままになっています。

後者については、生徒たちの人権の問題です。「ハナコ」を作ったのは福井農林高校の演劇部員と私です。だからそれを表現する主体は私たちにあります。封印するにしてもそれ相当の理由を説明する必要がありますが、すでに述べたようにそれはお粗末な論理によるものでした。また、「ハナコ」をケーブルテレビで放映するかどうかは、本来は表現者である私たちとケーブルテレビの問題だったはずですが、その間に顧問会議が割り込んできて、私たちの代わりに決断を下す形になってしまった。

生徒にも表現する権利があります。けれども先生方は簡単にそれを奪います。「生徒はまだ子どもだから」「もし万が一、傷つくようなことがあってはいけなから」「生徒は守らなければならないから」学校は安全を追い求めるあまり、動物園めいた場所になったようです。守られる人間は無力になります。正しいことであれば信念を持って困難に立ち向かう、それで初めて大人になれるのではないのでしょうか。「ハナコ」では部員たちは立派に表現しました。その内容は「正しい」ものでした。ならば、その表現の後押しをするのが教育であるべきだと思います。いたずらに翼をもぐことではなく。

日本国憲法第21条

集会、結社及び言論、出版その他一切の表現の自由は、これを保障する。

中小企業は
今年4月実施

ハラスメントのないクリニック運営を

改正労働施策総合推進法(パワハラ防止法)の施行へ向けて

特定社会保険労務士 栄 重光 (社会保険労務士法人ウィズ)

2020年6月から労働施策総合推進法の改正法が施行されました。改正法の施行の背景には、国の相談機関である総合労働センターの2020年度の相談件数129万件の内、「いじめ・パワハラ」が9年連続で最多となっているという状況があります。

改正労働施策総合推進法とは、世にいう「パワハラ防止法」のことです。2022年4月1日を期して、中小企業にも適用が拡大されます。小規模クリニックを含めて、法が定める対応を準備しなければなりません。

従来、セクハラを規制する法律はありましたが、パワハラ(パワー・ハラスメント)を直接規制する法律はありませんでした。今回、セクハラ・マタハラを含めて、防止対策が強化されました。

パワー・ハラスメントとは

職場で行われる

- (1) 優越的な関係を背景とした言動であって、
 - (2) 業務上必要かつ相当な範囲を超えたものにより、
 - (3) クリニック職員の就業環境が害されるもの
- 以上の(1)~(3)の要素を全て満たすものを言います。

※ 代表的なパワハラの類型

- ① 身体的攻撃(暴行・傷害)
- ② 精神的な攻撃(脅迫・名誉棄損・侮辱・ひどい暴言)
- ③ 人間関係からの切り離し(隔離・仲間はずし・無視)
- ④ 過大な要求(業務上明らかに不要なことや遂行不可能なことの強制・仕事の妨害)
- ⑤ 過少な要求(業務上の合理性なく、能力や経験と懸け離れた程度の低い仕事を命じることや、仕事を与えないこと)
- ⑥ 個の侵害(私的なことに過度に立ち入ること)

パワハラ防止のために講ずべき措置

従来のハラスメント関連の規定を合わせて、クリニック側は、パワハラ発生の予防のために、必ず以下の措置を講じなければならなくなりました(義務)。

A 事業主の方針等の明確化及びその周知・啓発

- (1) クリニックにおけるパワハラの定義・行ってはならない旨の方針等を明確化し、職員に周知・啓発すること
- (2) クリニック職員について、パワハラに対して厳正に対処する旨の方針・対処の内容を就業規則等の文書に規定し、クリニック職員に周知・啓発すること

B 相談に応じ適切に対応するために必要な体制の整備

- (3) パワハラ相談窓口を予め定め、クリニック職員に周知すること

- (4) 相談窓口担当者が、相談内容や状況に応じて、適切に対応できるようにすること

C 職場におけるパワハラに係る事後の迅速かつ適切な対応

- (5) 事実関係を迅速に、かつ正確に確認すること
- (6) 速やかに被害者に対する配慮のための措置を適正に行うこと
- (7) 事実関係の確認後、行為者に対する措置を適正に行うこと
- (8) 再発防止に向けて措置を講ずること
- (9) 相談者・行為者等のプライバシーを保護するために必要な措置を講じ、その旨をクリニック職員に周知すること

事業主に相談等をした職員に対する不利益取り扱いの禁止

事業主は、職員が職場におけるパワハラを含めてのハラスメント行為についての相談を行ったことや、雇用管理上の措置に協力して事実を述べたことを理由とする解雇その他の不利益な取り扱いをすることは、法律上禁止されています。

職場でのセクハラ・マタハラの防止対策も強化されました

職場におけるセクハラ、妊娠・出産・育児休業等に関するマタニティハラスメント(通称マタハラ)については、男女雇用機会均等法・育児介護休業法により、雇用管理上の措置を講じることが、既に義務付けられています。今回の労働施策総合推進法の改正により、次のように防止対策が更に強化されます。

- ① 事業主及び職員の責務を法律上明記
- ② 事業主に相談等をした職員に対する不利益取り扱いの禁止
- ③ 自らのクリニックの職員が他のクリニック職員にセクハラを行った場合の協力対応

適切に運用するための最大のポイントは、相談体制が作れるか否かです

ほとんどのクリニックには「相談窓口」が設置されていないのではないのでしょうか。設置されていた場合でも相談担当者として位置付けられているのは、院長やその家族という場合が大半です。困ったことに、多くの事例で、相談担当者自身がハラスメントの当事者であるという実態があります。

これでは、相談窓口として機能しません。職員の人数が少ないため、匿名で訴えたとしても個人が特定される可能性もあり、クリニックでの相談のハードルは高いと言えます。

次の策は相談窓口を外部の弁護士・社会保険労務士に委託するという手もあります。当事者両方から経緯を聴取し、両者が合意する解決案を創り上げます。連絡先を事業所に掲示、または各部署に配布して周知します。

パンフレット

知ってトクする! 2022年版発行

医療・介護・税金の負担軽減策

負担が軽減される制度はいろいろありますが、申請しないと利用できません。既存の制度を活用して少しでも負担を軽減することを目的に発行されたパンフレット「知ってトクする!医療・介護・税金の負担軽減策」の2022年版が発行されました。

会員の先生方には本号に1冊同封しました。また、会員の先生方の追加注文は無料に対応します。受付に置いたり、患者さんにお渡しするなど、ご活用ください。

| | |
|------|---|
| 税金 | 収入・所得・課税所得の違い/所得控除の種類と控除額/障害者控除、寡婦控除など/医療費控除 |
| 医療 | 高額療養費制度/高額医療・高額介護合算制度/[現役並み所得]高齢者の医療費負担/難病、小児慢性特定疾患など/国保の保険料(税)・一部負担金減免 |
| 介護 | 高額介護サービス費/介護保険の食事代・居住費/介護保険の利用料・保険料減免/介護保険・その他の制度/福祉用具・日常生活用具・住宅改修 |
| 障害 | 障害者手帳の交付/身体障害の認定申請/特別障害者手当・障害年金 |
| 生活保護 | 生活保護/生活保護・就学援助制度 |
| その他 | こんな制度も忘れずに |



- 体裁 A5判、28ページ
- 発行 全国保険医団体連合会

九条の会・石川医療者の会が声明「高校演劇の表現の自由を守ろう」を出しました

石川県保険医協会が事務局団体を務める「九条の会・石川医療者の会」では、福井県高等学校演劇連盟の顧問会議による福井県農林高校演劇部の演劇「明日のハナコ」のケーブルテレビでの放映中止は表現の自由を侵害する行為であるとして、2021年11月30日に声明を出しました。以下のURL・QRコードより声明を閲覧できます。

<https://ishikawahokeni.jp/wp/wp-content/uploads/2022/01/9jouseimei.pdf>



会員リレーエッセー

◆◆269◆◆

合気道で老化に抗う

濱田 久（かほく市・歯科）

来院する年配の患者さんの多くは、個人差は大きいものの、年齢が上がるごとに腰が曲がり、円背となって姿勢が悪く、足元もフラついてきてしまう人が増えてくる。私も診療中はどうしても姿勢が前かがみになってしまっているのだが、人生1000年時代といわれる中、自分なりに老化に少し抗ってみてみたいと思った。

以前、海外のある研究者が、姿勢の制御に資する運動としてタイチー（太極拳）を挙げていたのだが、どうせなら日本のもので何かないかと思ひ、合気道の教室に数年前から通うようになった。運動不足の解消にもなると思ったのだ。初めて見学に行くと、言われるままに先生の両腕を力いっぱい掴んだところ、5日間も自分の腕が筋肉痛になった。教室の子どもたちと回転受け身の練習をしたら、今度は2週間、目が回る感じで頭が少しクラクラした。それが、何とも道は険しい。

れでも手取り足取り、見たこともない投げ技や固め技（関節技）を教わるのが楽しくてしょうがないがなかった（まるで池上彰さんの、そうだったのか！の連続で）。もっとも私は見てもすぐにはできず、家に帰っていちいち「右手を左下へ、左足を半歩前へ」などと文字にしないと頭に入らず、教わる通りに体を動かせなかったのだが。

そのうち自分に合った学習法を覚えた。座学で学んで実習で体得する、という歯科大ではお馴染みのアレだ。本を読んで頭に入れ、道場で実践する。先生や師範の言うことの意味が、次第に理解できるようになった。最近では本に加え、YouTubeが大変役に立っている。探せば生徒の技量に応じた内容の何度でもタダで教えてくれる。

もともと、私の目下最大の課題は、関節を極められて投げられる時に、空中で1回転してかわして受けるという技だ。練習中目標にしていた「還暦までに初段」は無事、允可状を頂けたものの、師範からは「濱田さん、飛び受け身ができないと二段は…」と言われ、体が硬く、前屈で床に指先さえ届かないのではいかにもマズイので、柔軟と減量と、苦手な受け身の初歩から最近やり直しは始めているのだが、何とも道は険しい。

映画狂のつぶやき

新連載



《第1回》恋のエチュード (1971仏)

奥田 宏（金沢市・心療内科）



@1971 LES FILMS DU CARROSSE

原稿募集中 趣味や旅行記、医療・福祉に関してや平和、環境問題についてなど、会員寄稿をお待ちしています。編集部までご連絡ください。076(222)5373

コロナ禍で学会や旅行に行けず、ひどいときには外出もままならない状況でストレスのたまる中、仕方がない、映画でも見るかということになり、コスミックがNetflixを契約していたので、自分もアカウントを作り見だしたら、あっという間にやみつきになりました。新しいもの、ドキュメンタリーなどから、各国のテレビ番組、昔の日本の怪奇映画まで見られるのにはびっくり！その中でも

青年と姉妹の恋

20世紀初頭のパリへ旧友の娘であるアン（キカ・マールカム）が未亡人とその息子クロード（ジャン・ピエール・エル・レオ）を訪ねてきた。ウエールズの海岸沿い

にある住まいには、やはり未亡人の母と内向的で弱視の妹ミュリエル（ステータ・クロード）が夏を過ごす

に誘ったのだ。アンはクロードにミュリエルの夫と一緒にクロードをもてなし、遊びに誘い出す。2人の若い女性が青年を優雅にもてなすが、彼女らの母もいて、また姉妹と男の3人の間の緊張感が、ウエールズのうす暗い雰囲気の中、感性たつぷりに描かれていた。姉の願い通り、妹とクロードは婚約することとなったが、クロードの母が慎重で、一年間の文通のちに心が変わらなければ結婚を許すことになった。

青年はパリに戻り、画家として一人で生活する。しかしイギリスでは抑えていた性欲に火がつき、モデルとなる女性と関係を持つよう

フランス映画らしい味わい フランソワ・トリュフォー監督の、前半はストックで抑え気味の演出から、中盤以降は大胆な性描写の展開になり、終盤は人生の無常さ、運命のいたずらをさらりと描く、フランス映画らしい深い味わいに参ってしまったのでした。

この邦題も映画配給会社がかうまくつけたものだと感じます。この映画のほとんどの版では月経の血を見せたり、どぎついところもあって不評でしたが、その部分をカットし、展開も簡略化した短い版が後から出回りました。Netflixで配信されていたのもその短縮版だったようです。Netflix

SUDOKU

| | | | | | | | | |
|---|---|---|---|---|---|---|---|---|
| | | | 7 | 5 | 6 | | | |
| | 5 | 4 | | | | | | 8 |
| | | 6 | 2 | | | | | 3 |
| | 2 | 1 | 8 | | | | | |
| | 3 | | | | | | 4 | |
| | | | | | 2 | 9 | 5 | |
| 5 | | | | | 4 | 1 | | |
| 6 | | | | | | 3 | 9 | |
| | | | 1 | 6 | 3 | | | |

数独

二重枠（2つあります）に入った数字の合計はいくつになるでしょう。

【ルール】
①空いているマスに、1から9までの数字のどれかを入れます。
②タテ列（9列あります）、ヨコ列（9列あります）、太線で囲まれた3×3のブロック（それぞれ9マスあるブロックが9つあります）のどれにも1から9までの数字が1つずつ入ります。

（答え2面）
パズル制作/ニコリ

碁 初級編

■出題 九段 石榑郁郎
黒先（3分で1、2級以上）
〈ヒント〉セキの形にして無条件で生きます。

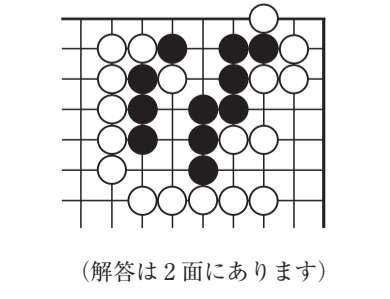

（解答は2面にあります）

将棋 初級編

■出題 九段 西村一義

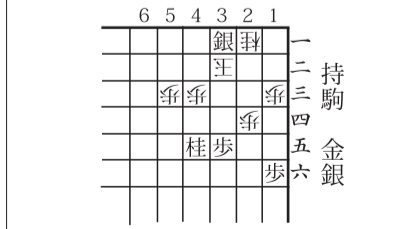

（ヒント）初手に好手あり…。
（10分で2級）
（解答は2面にあります）

新年号クロスワードパズルの答えとお礼

答え カガミモチ

多数のご応募ありがとうございました。厳正な抽選を行い、5人の方に図書カードをお送りしました。